ESTABLISHED 1919 The Crystal 星期四 民國十九年九月十八日

第一千三百七十八號

晶報

社址上海望平街 電話二四二八號
□自動電話一二四二八號□ □電報掛號四三七七部碼字□

廣告價例

「新聞欄中」價面議「新聞中縫」計三十字長三寸寬爲一格以半格起碼每期每格洋八元「封面中縫」一分格等與新聞中縫同每期每格洋五元「封面」計十五字高十九字寬爲一格以半格起碼每期每格洋六元「後幅」分格等與封面同每期每格洋五元

定報價格

每三日出一張增刊無定 中國境內全年二元半年一元一角每月二角日本同其餘外國各埠加倍均作大洋計算報費先惠郵費在內郵票加一

今日一張零售大洋二分四釐

專治婦女經閉乾血癆避姙通經病

女科專家黃石雁醫士對於婦科一道素有經驗專治婦女經閉或經行不順致成乾血癆病以及生產過密體弱多病難產怕育 醫士經驗秘方能於一星期間負責醫治避孕保證通經 門診一元四角 診所跑馬廳二馬路口平樂里九十四號候診

勝利唱片

原音

第六期新片

(以下片目爲近似辨讀)

馬連良 審潘洪 三顧茅廬
尚小雲 卓文君 遊園驚夢
郝壽臣 法門寺 太歲
[illegible] 長華 請醫
譚富英 二本虹霓關
嚴碧 六月雪 女起解 失足恨
梅蘭芳 鳳(對口)
劉叔度 武家坡 斬黃袍 硃砂痣
楊寶忠 鴻鸞禧 正反萬年歡
金少山 飛虎山對口
蘇少卿 樊梨花 唐狀
出名音樂會
售有其餘名角不及備載

殷朱鷺 秋入我處 何呼聲步
王鳳友 大西華容道 百山關
賈碧雲 法門寺 長坂坡 草橋關
程硯秋 柯紗 武昭關
楊南英 祭塔 大計
王小新 鳳陽花鼓 小包 繡荷分 國山
錦樂希樂 大戲拆白黨 陰黃如 鳳慧
江鶯鶯 步步高陞 西湖 九代榮華
夏荷生 三笑乞圖 三笑點秋香 描金鳳
舞伴之秋

亞爾西愛勝利公司

總公司在上海外灘沙遜大廈二樓二百三十號

補力多

純淨補力多 美味滋補 改良體質 壯補全身 促進消化
含幾怪補力多 補肺潤腸 順氣祛痰 強身健胃 校有特效

純淨 每瓶二元 二元角 每瓶五角
含怪 每瓶二元 一元本 每五角
各房有售 西藥房均有 中藥房均 有售

上海九福公司發行

山陰蕭退闇傳舊德

漢東宋馬班

小篆起大篆

書家戴鍔免潤書聯

是江戴鍔齋先生工書深明八法漢隸則恪守中郎篆書行楷草亦在隨唐以前現爲廣結墨緣起見四尺對屏聯每種祇收墨費一元外埠紙可代辦另加紙費三角寄費一成件件仿照潤章

收件處 上海民國日報 曁平街晶報館
介紹人 邵力子 包天舟 褚民誼 柳亞子 葉楚傖 余大雄 管際安 張丹斧

章懷生潤例 (中堂)六尺大洋二元五尺一元四角四尺一元(掛屏)六尺大洋二元五尺二元四尺一元六角(對聯)六尺大洋一元四角五尺四尺各一元(扇面)每把五角匾額零件面議
上海收件處 曁平街晶報館 內胡文生君

疼敵

化頑痰 止咳嗆 有特殊之効力 健肺體 強氣機 乃連帶之功用 故凡久咳 乾嗆 痰壅 氣喘 一切肺病 惟服此藥 最爲靈效 而妥妙
大瓶二元內一百廿片 小瓶一元內四十八片

上海中西大藥房發行

全國各大藥房均有出售

安利行

上海南京路山西路口

本行專售製各種日常應用各上等化粧品物件 香品有盡有 兼售男女西裝零件 經理名廠各種絲線 毛絨織品 價值比衆便宜 歡迎各界參觀 無任歡迎

上海商業儲蓄銀行

(簡稱上海銀行)

地點近 手續快 服務好 分行多

總行 寧波路九號

本埠分行
虹口 小東門 提籃橋 靜安寺 老西門 界路
電話五八四 小東門分行南市 電話一六二九 老西門分行南市
總分行電話六八〇五〇

浦子靈速戒煙院

三元公司

現已正式開幕

(推廣營業 ○ 南市開市)

呢帽草帽 化粧用品 華洋百貨 物美價廉
地址 法大馬路東新橋街西首

上海新開 裕泰祥茶號

本號親自採辦各省紅綠茶茗 黃白貢菊 其味芬芳 如蒙各界惠顧 當面泡試 以別眞僞 放爲貨之不謬也 特置新式裝潢罐頭禮茶 定價從廉
外埠函購 手續敏捷
地址英租界靜安寺路赫德路口

燕山小隱寫扇

單行一元 雙行二元 白摺扇面 金面加五 不減 角來面 通訊處南京路 西門外 號碼 星期回件 不取寄費

新婦女之天職

哺養嬰孩爲女界唯一天職 乳質不足則嬰孩營養不良 斯於母職有未盡 惠民奶粉爲市上價最廉而物最美之補養獨一聖品 培元固本 清潔衛生 而內含成份充足之生活素(即維太命) 尤適合中國人之營養 凡此均爲育嬰之大道 未嫁或已嫁之新女士均不可不知者也

華商惠民奶粉公司謹啟 上海申報館新房子內二樓 電話一四五二七一號

本埠各大商店均有經售

廣東馮了性藥酒

總發行所

本號世傳創製萬應去濕藥酒已百有餘年 功效如神 均有口碑 左有假冒日多 特加用(佚生)商標 在政府註冊 以免魚目混珠 各界諸君惠顧 請認明本牌 當不致誤 今爲各界便購起見 特設立總發行所於上海英界東新橋電車站對面四十六號門牌開張 佛山建設廣東工廠 馮了性謹啟

九月九日正式開幕 大減價 大贈品

咳症無憂

唐拾義久咳丸

一服治咳專家

即爲華咳防癆之功

上海三馬路 文明書局 廣州 唐拾義 [illegible]

專醫女子停經 難產怕育 避孕通經

專治婦女停經乾血癆病 生產過密 體弱多病 難產怕育 先生祖傳秘方靈驗無比 解決女子停經問題 頗具確實把握 能於最短期間負責醫治根本蠲除 保證通經 門診一元四角 診寓英大馬路大慶里一百九十七號

女科專家 馬春波啟

山得爾彌地

上海 [illegible] 華商 [illegible] 行經理

白濁專科 鐵佐頓

除根白濁丸

諸君曾服諸般白濁丸 不靈者 不可不試
每瓶三元 小瓶一元 總發行所上海三馬路大新街西首 [illegible] 生啟

遣愁消憂之時代新游戲

回力球

(與熱) (緊張) (熱烈) (刺激)

□每晚九時起賽□
□單雙組賽共十五盤□

香檳票開彩

注意九月二十九日
每張二元 獎金十足

好消息

自即日起每逢星期二三五三日 冊粹 意願惟意增加觀衆興趣起見 每場比賽增至十六盤 既極身心之娛復得意外之財 樂何如之

請向九江路六號購取 場內亦有發售
入場券發售 索閱章則

中央運動場

霞飛路 亞爾培路口

安康益嗣丸

德國醫學博士廖生虎最新發明
德國政府註冊
OKASA

補腦補血 返老還童 強身健體 求嗣靈劑

□有意想不到之奇效□
上海博物院路廿號 電話一六三六三
中國獨家經理 德商高吉洋行
本埠中外各大藥房 先施 永安 新新 均有出售 說明書及醫師證明書函索即寄

有留聲機者鑒

唱片用舊 往往不靈 人都以爲發條未曾開足 於是用力再開 發條因而斷裂 又或將快慢針開足 速率 風輪因而激盪 凡有留聲機者 犯過這種同病 惟有用我這種「發音膠」 祇把少許刷抹 以開唱 永遠不變 不但舊片可以還新 就是新片中如梅蘭芳的「俊襲人」 尚小雲的「千金全德之嫁娶」 程艷秋的「文姬歸漢」 及「碧玉簪」 言菊朋的「罵曹」 臥雲居士的「保母寫(?)」 他有幾句使聽者最好的地方 因爲音波深刻到了極點 小機器發條力弱 施不動唱頭 因此生膠脫板 反而聽不入耳 若用「發音膠」 刷抹一過 立刻高唱入雲 人拍手稱快 你如不信 一試便知 此種「發音膠」 現由無敵牌總廠發行 上海各唱機公司 及中華書局百貨商店均有售 定價每瓶六角 可以刷抹二百面之多 絕無油膩粘賦之弊 與普通流質者絕對不同 外埠郵購 不加寄費 另有說明書函索即奉 批發處南京路國貨商場內家庭工業社

愛立司西藥行

上海三馬路廣西路西首

秘製 補腎 立愈 節育

種子藥 保育麟丸 白濁 避孕片

因婦女生育艱難或因受各種疾病而不能受胎者 服之立奏奇效 每盒二元
凡先天不足腎虧神經衰弱 服之功效偉大 每盒一元半
不論白濁 五淋一元
專治遺精 永不再發 每盒一元
保之使你 重輕斷小便 不論活血 能止孕 無痛 便利
根經 功效 特製 五元
○外埠函購寄費加一郵票通用原班回件

煙界之王

運道亨通

每元二十聽 香煙 五支裝
華達煙公司出品

百樂膏 專治爛脚 爛腿 瘡癤

有毒斷根 一搽見效 四角

百樂膏治新久爛腿爛脚 傷破潰爛 一切溼瘡毒瘡 小兒胎毒 濕瘡 婦女髮瘡 各種瘡毒 效速如電 不靈還洋 每包兩角 匣五角 另洗瘡藥粉兩角 歡迎批發 本報藏書代售 百樂藥房

重金收買西書

大成書店 北四川路寶興路口 購價特別加優

張丹斧鬻書潤例

楹聯 四尺四元 每加一尺 加一元
屏幅 每幅四尺二元 每加一尺 加一元
名刺 三元 冊頁 方尺二元
扇面 二元 題簽一元
墨費加一成 潤資先惠
收件本報各大箋紙莊及白克路傳是樓書店均代收件外埠郵票通用

中華郵政特准掛號立券認爲新聞紙類

晶報
金納氏巴德補血酒
補腦　頤神　滋乳　益氣

謹防假冒
戒煙功效神奇百發百中
當面可試萬應萬靈
德國一百補戒烟丸
當烟禁森嚴之世已成癮者孰不思脫離苦海而登衽席無如市上戒烟丸類多雜以嗎啡及海羅因等毒質倘時時服之非但不能斷癮反而受害不淺該藥廠有鑒於斯特費數十年之心血研究此種百補戒烟丸具性和平前經海關查驗並無毒質服之一無痛苦照常辦事不吐不瀉飲食增加精神妙發七大斷癮見烟自厭烟癮斷後丸可停服永無後患誠爲戒烟除病之無上補品也每瓶一元五角外埠寄費加一郵票通用
上海新世界北部對面德鑫里內
德羅洋行

□茅山記者

（丹翁）

江北土諺、「茅山菩薩、照遠不照近」、日前見小同業某君、譏彈大同業某君、所爲新評、蓋外國大事、一若本國、並小事亦無也者、是可異也、吾因日取大同業之報紙讀之、果如所言、不覺噴飯、惟細譯其敍外之音、句句外國、未始不句句本國、喧賓奪主、取瑟而歌、特不自負月旦國事之責任、其用心亦良苦矣、爰然、茅山矣、敘成短詠、聊當進香、

小報敢言者誰吾天馬每貽其直言
輒歉敢者寡彼茅山發心知故非佼也
即以大股鶴筆且媿娜寫安所貴晶晶
即不肯啞吧我慚愧茅山雖遠亦弗慈

□搶原告

（天馬）

近日善打官司者、有一種訣門、曰搶原告、譬如兩方正在厲兵秣馬之際、預備請律師進狀詞、而以「先下手爲強、後下手遭殃」之格語、先搶一原告做、此事似乎有利、蓋以爲原告總是理長、而被告總是爲人所控、試觀法庭上之原告席與被告席、即有不同、此次世界書局與開明書店之訟、兩方皆欲起訴、而世界書局則先下手、搶得原告、一方既爲原告、一方祇得處於被告地位、然訟事有其根本之點、與論亦有曲直之分、原告被告、不過形式上事、曲固在己、不特搶得原告、無濟於事、即廣延律師、運動拘提、而曲者自曲、直者自直、今世界開明之訟、尚未判決、吾人當拭目以觀法院公平之處斷也、

□續人名對

（魏素庵）

本品累載無情對、見獵心喜我亦會、原知唐突諸先生、謹先謝罪三揖退、

于右任　向左轉
朱漢章　日比野
劉海粟　烘山芋

□李仲公雅號枇杷菜

（微妙）

招商局新任總辦李仲公氏、已於前日到局辦公、於其紀念週上、自矢廉潔、謂在交部服務三年、除俸金外、一介不取、國民政府下之官吏、本以廉潔爲口號、而李氏處交部肥腴之地、更能一介不取、殊覺難能可貴也、有友言李氏之雅號曰枇杷葉、吾人但知枇杷葉入藥、治咳嗽病、招商局近來大受感冒、非以枇杷葉治之不可、或曰枇杷葉之意義不如是者、蓋枇杷葉者、面甚光滑、而背則毛澀、所以喻李氏之外雖溫和、而內實嚴肅也、其然豈其然歟、又聞李氏在民五六年時、曾就職於教育部、時則教部方有索薪風潮、李氏適回里、未附從也、及其到部、李氏乃單獨索薪、附時新歸道山之袁觀瀾先生、方爲教育部次長、以索薪風潮已過、有難色、而李氏侃侃而談、袁無以難之、即此以觀、以李氏之幹才、而加之以廉潔自矢、我爲招商局慶得人矣、

□閒情逸致之王之覺

（吉吉自湖寄）

皖民政廳長王之覺、馬福祥系也、到任後、尚有政績、惟各縣長之更動者、幾十之八九、近則陳調元返皖之說又定、馬福祥到省不五日、即忽忽返京、轉赴前綫、臨行時、以主席囑王代理、王堅辭、不得、則離職走蕪湖、馬乃囑馬吉弟代之、王行時、發表各縣縣長如宿松、廬江、定遠、英山等七八人、所謂起身砲是也、王近住蕪湖交通旅館、暇則遨遊烏婀廟、或登於第一春、殊見閒情逸致、或謂蔣主席曾有令現任官吏、在更動時不得擅離職守、則王氏當有親信者、爲之交代一切也、

□記華安名媛茶話會

（絳雪）

（留社東華之楊申小君）

今年之上海國貨運動大會、既決定於十月九日在大華飯店、舉行國貨時裝展覽會、故於十四日下午二時、由張市長夫人等、柬邀上海黨軍政各界之夫人、暨名媛等、在華安大廈開茶話會、討論進行辦法、到凡二十餘人、市長夫人以送一西友之喪未至、劉紀文夫人許淑珍女士乃準時而到、於是社會局長潘公展夫人唐冠玉女士、及市黨部委員王延松夫人李靜娟女士等、皆陸續而至、是日劉夫人等皆屬主人之列、臨事前未接洽、李不相識、均由社會局之葉克仁君一一介紹、始握手道寒暄、虞洽卿君之女公子岫雲女士、亦屬主人、招待來賓、尤殷勤、御一黑地小紅花之綢袍、雍容華貴、往來賓從中、如穿花之蝶、笑語如珠、一座生色、許女士新誕一雛、彌月未久、姿容微瘦、體質稍羸、故離座時少、且無演說、衣外樸素、似不類外傳以二十元購一襪者、郭安慈女士與人談、率操英語、而簽名冊書中文、席不暇暖、即忽忽而去、主席潘夫人之演說、言簡而賅、舒蕙楨女士演說、頗滔昇、且自謂提倡國貨二十年、惟自己一人、獨能以身作則、聞之者不悅者、新與地方法院院長楊肇熉結褵之鄭慧琛女士、演說五分鐘、呼姊妹兄弟者凡十七次、且謂口才有限、但願頗附驥、努力提倡國貨、則有識抑之懷也、侍者進蛋糕乳茶、女賓無一啖糕者、茶亦祇一沾唇而已、

□浙江路羅春閣茶樓、宏敞而兼精雅、茶由名山採辦、座客品嘗旗槍、風生兩腋、近更闢書塲、彈詞娛客、於是八人陸羽、個個盧仝、（亮）

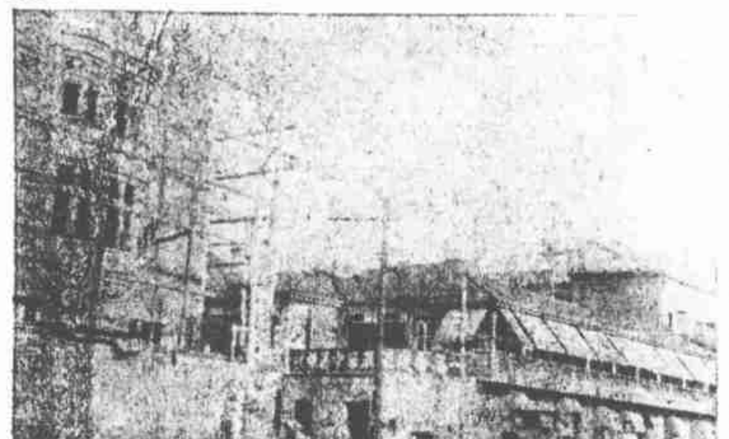

□新建之三馬路慕爾堂□

□某大博塲軼事

（一粲）

昔有某大博塲者、規模之閎肆、一時甘堪稱巨擘、有花園可以遊暢、有茶點可以果腹、夜間並有種種娛樂、如說書魔術之類、優待博友、概不取酬、故凡作海上遊者、均願往一觀光也、顧有人乃於此博小利者、則該博塲亦明知之而不禁、友人爲述二事可發一噱、有友二人、至該博塲、各兌碼子二十元、輪盤檯上有紅黑兩門者、以一配一、於是兩人預先約定、甲友專押紅、乙友專押黑、兩人則打統帳、甲輸則乙贏、乙輸則甲贏、結果則甲乙均無所輸贏、然而大菜白吃也、點心亂喫也、香烟任吸也、如所坐爲包車、則尚有車飯帳可領也、

該博塲優待博友、凡一百四十兩銀子、可兌換二百元籌碼、於是一班錢莊店官、向來一毫二厘半之算盤打進者、趨之若鶩、打一紙一百四十兩之莊票、更可延五天期、即此至少已占進四五塊錢、更可小作輸贏、輸至五元即走、偷小贏則可博雙進、而大菜點心、亦仍可亂吃也、

然則博塲亦將悄厭此饞蝕、曰、決不悄厭、聞該博塲每日之開銷數千元、養活無業者數百人、決不在區區之數、凡來者皆所歡迎、所恐不來耳、我嘗見江湖賣解之流、成一圍塲、輒曰「有錢的老板丟幾文、沒錢的老板幫幫塲面、」或即此意、可謂智矣、

□商局花絮錄

（珍蓬）

李仲公君既任招商局總辦、外傳各科長有更動說、迨到局第一日、營業科副科長李雲良君袖呈一文與李、李顧左右而問曰、此何人耶、或戲答曰、大名鼎鼎招商局之梅蘭芳耳、

曹仁澤君、初爲營業科科員、聞係營業科長沈仲毅君之婿、沈與四明銀行總理孫衡甫君、新瑞和洋行買辦葉琢堂君相友善、而李與孫葉亦相識、曹乘機託孫葉向李推轂、遂得擢爲船務副科長、

會計科長洪雁賓君、日前患盲腸炎、經紅十字醫院美醫伯良知華醫紀長庚開刀割治、盲腸頭一半已發黑、近傷口膿已漸少、約三五日即可出院、

□艾畫師言、雅秋小妹妹、隨一粵人葉某南渡、揮霍至豪、近又有仳離之說、不久將即回滬、

□名票孟春[illegible]□

□城東女學校長被控重婚記

（神獅）

九洲商本樂是廠技師張照、前以兼承余姓宗祧名義、與城東女學校校長楊雪玖女士結婚、即俗所謂兩頭大者、原妻張尤亞豪女士不服、以重婚罪控於特區法院、兩次開審、張技師楊校長均未到案、十六日、李祖虞律師當庭請求通緝、堂諭准發拘票矣、在十六日開審時、被告五人中、除張楊兩人未到外、張照之母余張氏、因病未到、楊雪玖之母楊師母、及張姊宮余氏均投案、楊師母爲女學界知名者、城東女學之成績、渠亦有功、是日衣黑旗袍、侃侃而談、答推事問、以原告曾兩告張照早已娶妻等語、有諾、答不知、告以發信時日、答其時適不在校、我往和葉楚傖去也、問那一位葉楚傖、答就是江蘇省政府的葉楚傖、官默然、又問結婚時汝到塲否、答不知、官詫問然則汝女嫁與何人、答一個姓余的、問汝女及婿現在何處、答不知、問安得不知、楊師母無言、而原告方面則稱兩係快信寄達、郵局濺單、雖已失去、事後有自稱城東校董代表吳女士來調停、旋指旁聽席中一女、謂即此人、官命至證人席、此女云與彼無涉、亦絕對不知其事、問其姓名、則吳季貞女士也、官問張姊宮余氏、爲何將弟媳張尤亞豪之物、遷移至家、答此吾弟所移、而原告李律師遂屬守弄堂門者出證、謂曾親見張母及其姊來運物件、是日審訊、因最重要之二被告未到案、故無甚結果也、

老刀牌香烟
廉美無比

晶報
正廣和汽水
牌子最老眞正滴滴蒸溜而來

□教育界之逐客

（杞柳）

八公山某大學校長、原爲王君、入致謹、可欺以其方者也、副校長則楊某、楊初執教鞭於滬、以不容於學生、逐之去、不知以何因緣、而得某校副校長之職、得職後、事王極諂諛之能事、而暗結各教員謀倒王、王受刺激、忿而之漢、校中諸生與王情愫甚洽、爲開緊急會、挽留之、並舉代表赴漢速王歸、爲楊爲總代表、迨抵漢上、王猶以楊相知之深也、起居同一室、但王警言即作重慶、校長決辭謝、楊雖面留而心則喜、適陽曆元旦、王外出、楊信筆書春帖曰、「元旦執筆大吉利、校長離長皆如意」、書能置於篋、會警察戒嚴、搜檢行旅、至楊室、楊示以副校長名片、請免查、警察不允、楊乃開篋若春帖於袖、警察疑之、堅欲一視、時王亦來、因見所書、始犢然於楊之大欲、冷然指楊謂警察曰、此將就任之校長也、遂毅然辭經、楊雖面赤、而竟符所願、最近僕主席同任、楊亟趨迎雅謹、遠適布城、置校務於不顧、八公山之校中、雖有校長、猶如無校長也、

□牛奶總統訴夫記

（花榜）

民九之交、海上花國、同時有兩總統、一爲新世界總統好第、一則牛奶總統琴寓老六也、琴六息業多年、人僅知其寓牯嶺路九號、與毛韻珂之妻老五同居、最近忽遇於伯庸醫院、琴六雖年已四十又四、而丰采依然、精神奕奕、殊不顯其有何變焉、琴六嫁朱三後、以朱唐福珍名、而人仍以六小姐呼之、現琴六因與朱三反目、延江一平律師、以借欠款項遺棄不顧等、控朱於地方法院、數日內即將開審、據琴六方面言、琴六應徵十載、積有現金二萬元、珍珠鑽寶首飾四萬餘元、慨然思返、立意從良、遇稔客朱如城君、蓋滬上巨商朱子謙先生之公子也、琴六與其意氣相合、遂訂白首之約、同居九載、伉儷甚篤、朱向服務錢業並做金子、近三年均遭失敗、琴六所蓄現金首飾、皆爲挪用一空、又爲朱向各處代借約二萬金、不意今春二月、朱赴州徐、迄今半載、渺無音耗、滬論親友、咸云不知、五月間曾登報尋覓、亦無消息、顯見負義拋棄、自此高堂老母以及本身、行有溝壑之虞、琴六所擬一覽單、乃多與此彷彿、所開欵項首飾清單、尤足見琴六爲妓時儲蓄之豐也、計開

首飾　裕昌當鑽珠花二千元、三星里陳府大珠二十粒三千元、聯珠里榮府尖角鑽戒一、鑽鐲一、押一千元、珠頭面一、珠花籃一、二千元、成和村某府大鑽耳環一對、三千五百元、桂馥坊王府大鑽戒一、三千五百元　三德里吳府翡翠鑽戒、小鑽耳環、小粒寶鑽戒各一、大鑽戒一、共押五千四百元　善鐘路歐陽府大珠十六粒押一千五百元、毛府牛奶珠一對、蹁躚鑽別針、押一千元、

來往　冰玉三小姐二千元、時芳四千元、朱第老二一千元、

借欵　六達記二千餘元、唐福記六千餘元、唐日記唐錫記七千餘元、日夜銀行若千元、

代借　陳四太太二千元、宋太太三千元、榮太太四千元、江南銀行五千兩　皆朱出有據者、

□本報文章版權所有禁止轉載翻印

□藥貫中西之黃楚九

（小値）

以西藥起家之黃楚九君、近於浙江路上、開一中國藥舖、曰黃九芝堂、舖之構造、與舊式之石庫門異、規模其宏、光華透闢、開幕之日、參觀者肩摩踵接、市去參燕珍品値六萬、人參再造丸滄萬、丸散膏丹四萬、飲片亦近萬、總計達十二萬、可謂中國藥市之新紀錄、前一日、黃氏自詣復興閣、宴諸國醫、其疾已由減伯庸名醫診愈、外間東坡海外之說、蜚際傳述、無不胡盧也、

□天鵝肉□

□江南紅豆記（二）

（如是）

三笑書中、有黃老虎妹月英嫁給周美人一段故事、茫茫人海、今亦有相同者、是亦紅豆之一也、小喬夫人、身材嬌小、眉黛含春、世居琅琊、祖父以縉商致富、冠於一鄉、某年、適國事紛紜之際、不良份子誕其家之貲、造作蜚語、以相侵凌、夫人之家惶急無以爲計、幸鄉之廟曲郎、時節使軍瀛、卓著令譽、方歸里、夫人家懇爲助、由是擘畫始息、家人感之、乃以夫人締其鸞絃、並媵奩貲二十餘萬、然郎能折衝樽俎間、而不善伺閨幃之意、夫人遂與約、（一）奩貲悉由夫人處分、郎不過問、（二）身體自由、郎不干涉交際、（三）非得夫人電召、郎服務於外、不得輒歸、郎因愛生畏、亦漫應之、夫人抱芙蓉癖、兼喜盤博、千金一擲、不吝也、有小九官者、擁餘蔭、不事生產、與夫人結交、夫人憐之甚、贈以摩托車、置西裝十數襲、且闢精室爲嘉會所、而官乃成一禁臠、官之樂殊無藝、但官亦持博愛主義、投桃贈芍、時聞於夫人、夫人詰之、官逸久不返、會遇虎痴、夫人意分愛波以餉之、事爲官所知、詒夫人釋舊嫌、盟前好、一日、官先至、痴繼焉、戲謔風起、官恚、以槍追痴走、又一日、郎自任所歸、飯迎之、郎驟然曰、聞卿有精舍、願一觀、夫人悚然曰、此室不宜男子、而與君生曾背、君愼勿往、點首而罷、實則官方吞雲吐霧於斗室中、自此痴之蹤跡漸疏、且不其他失戀、益不至、

□蕪湖市政籌備處撤銷之訊起、蕪市民乃公推代表二十人、謁處長鄧逸凡、請將處成立後十七月之帳目公開、一面公函公安局衛戍團、請扣留鄧氏、不得任其離蕪、鄧大窘、近聞在調解中、（吉祥）

□蕪湖合肥李氏大花園中、近有人組織一幽雅社、坤角京戲、花衫金玉梅、老生尹鴻蘭等、皆爲素未聞名者、座位因簡就陋、售價頗昂、然因蕪市除各影戲院閉門、小西湖清唱絕跡後、消遣之地、祇此碩果、故營業特盛（吉吉自蕪湖寄）

□毛劍佩遺影（順麟贈）□

□盛老四近嘗乘其四四四四號汽車、至老吉茂節與友在飲、徵妓盈室、猜拳喧呶、興致不減當年、厥友即爲曾經翳附老四之洪某、及某銀行職員若干人、唯四貌甚瘦削、舊交幾不相識、自致電話召妓、默立良久亦不生厭、（略）

□某鶴遺債

（小英）

王氏某鶴老二既逝、有高聲民者、以鴻夫名義、向蔣金蓮索債欠千元、已具狀法院控訴、蔣金蓮在飽陽之際、曾以謝與君老四張幬於月新里、端節後、歇夏退隱、此後或從良、或復業、尚未決定、以伎院習慣言、各項借務均待後決、乃因老二忽然萎謝、索逋乃迫、此項借欵、據聞係在民十七二月間所貸、按月照典起息、原定同年端陽本利一併歸還、厥後四之漢之混、均由二允其展期、去歲四假曾歸其半數、而經手人現已往漢、泊二死、二母於報喪時、與四有所商酌也、

□鸚聲

（閒）

鸚鵡老五、是女閭中一個負盛名的、她的面貌、有人因愛生妬、於是一度有硝鏹水之厄、但她的長身玉立、杏目櫻唇、而且依依向人、纏綿悱惻、終竟是她特點處、自被狙伺、雖旋即醫愈、而亦灰意懶、匿跡者半年、近乃常見於黑貓暨大東舞塲、偶有樂安生、翩翩濁世、精舞蹈、善司摩托卡、五與解后、兩情賠合、遂效于飛、他們私邸、初在樂安坊、未兩月、又遷滬西某里、自此東風有主、異乎流鶯了、生於公餘、頗喜涉足某俱樂部、作洋式吊八九戲、所謂時髦人的消遣、生對於博工於守、故鮮失着、益能博得美人歡心、而五偶與生偕、凡待人接物、均至和藹、蓋曾經滄海、不屑細流、一百戰之英、轉恐貽呵於醉尉耳、

□說媚

（無諍）

□娬媚老九□

昔有所謂養瘦馬者、鴇母之所以教雛伎之法、不外工酬應、善嬌笑、巧語迎人、輕妝佑酒、故凡以之成名者、大都具此數長也、然今之勾欄、亦有不盡然者、蓋此中風分兩派、一則如上所云、一則持不聲不響之主義、所謂不聲不響者、厥義至廣、厥旨至深、而現於眉目間者、自以媚字爲上乘、嘗見小阿媛初應徵召、其鴇每誠詞向人曰、娒子老實、拙於辭令、但負瞀聾之伎、亦有時執李無言、則其所恃不在口舌、而在媚媚之媚、若馨若貝、詩賦中所云靈犀一點也、娬媚老九、元名媚蘭、甄陶於媚其境已深、嗣獨樹一幟、益還其媚、老七原名花媚娥、亦不離媚字、是皆不聲不響之流也、吾恐與彼輩結交者、如入煬帝之迷樓矣、